故宮週刊

易培基題

易培基

令出版而要求特價優待者仍多除道光朝存書無多前所訂特價不能不取銷外自八月起凡訂購咸豐朝夷務始末者均可照特價二十元出售（原價二十四元）以三個月爲期特此通告

吉金箋代銷處　本院精拓商周各代鼎彝銅器製爲吉金箋每盒四組價洋五角信封每五十個價洋四角此箋紙除由本院出售外兼託清秘閣爲

宋版妙法蓮華經引首（二）

明陳道復蓮葉水禽（小傳詳前）

辛亥檔案（續）

收陝甘總督長庚致內閣請代奏電 十二月初七日

伊犂兵變、業經電奏在案、茲連接新疆巡撫袁大化電稱、廣福被逼、皆賀家棟楊纘緒所爲、借廣福爲名目、號召旗兵、不致相攻、方得專力東向、擾我治安等語、查賀家棟係伊犂參謀處總辦、楊纘緒係伊犂陸軍協統、皆身受國恩、爲人表率、乃趁此風潮、竟敢明目張膽、旣戕害志銳、又迫脅廣福、似此情形、萬難寬縱、若不迅速撲滅、有恐其擾及鄰疆、轉滋多事、除已電商袁大化先行選派大員、前往查辦、一面派重兵駐紮精河、分兵扼守大河沿、並登努斯克要口、以堵其東竄、另選得力兵隊、由登努斯取徑直赴伊犂寧遠城、保護俄商、一面由庚電商額勒渾、令其密派妥員、持檄分遞伊犂錫伯營總管愛斯泰、索倫營總管伊勒噶春、飭各嚴申戒備、並密告錫伯營領隊大臣富勒祜倫暨軍標副將陳營福相機設計擒拏賀家棟楊纘緒二逆、以收速效、庚復慮其擒拏如不得力、或彼黨有敢抗拒者、已電知袁大化、即飭精河隊伍、由大河沿直趨伊犂綏定城與伊犂鎮總兵周玉魁合力兜勦、並由庚電知額勒渾、檄飭伊犂察哈爾額魯特沙畢納爾等部落、各派練軍馬隊以爲援應、彼黨爲數無多、當不難於撲滅、但該匪黨爲首之人、一經挫敗、勢必由俄路潛逃、又電知袁大化先行札飭伊塔伊凡由伊請票假俄東旋者、概不給票、以免潛回內地爲害、惟念廣福素不識字、被人慫弄、且恐不能自保、則伊犂將軍員缺緊要、不可一日無人、可否請旨飭令現辦塔爾巴哈台參贊大臣事務伊犂副都統額勒渾帶兵前往署理、至塔城篆務、查有新授塔巴爾台領隊大臣文琦可以暫行署理、伏候聖裁、至電商檄飭伊犂錫伯索倫兩營總管、而未行文兩營領隊大臣者、緣該兩營領隊皆駐將軍城內、音信難通、該兩總管皆係屯居環列遠郊、故得先爲告知也、合併陳明、乞代奏、

（接第二版）

宋黃庭堅書 (宋人法書之一)

(小傳詳前)

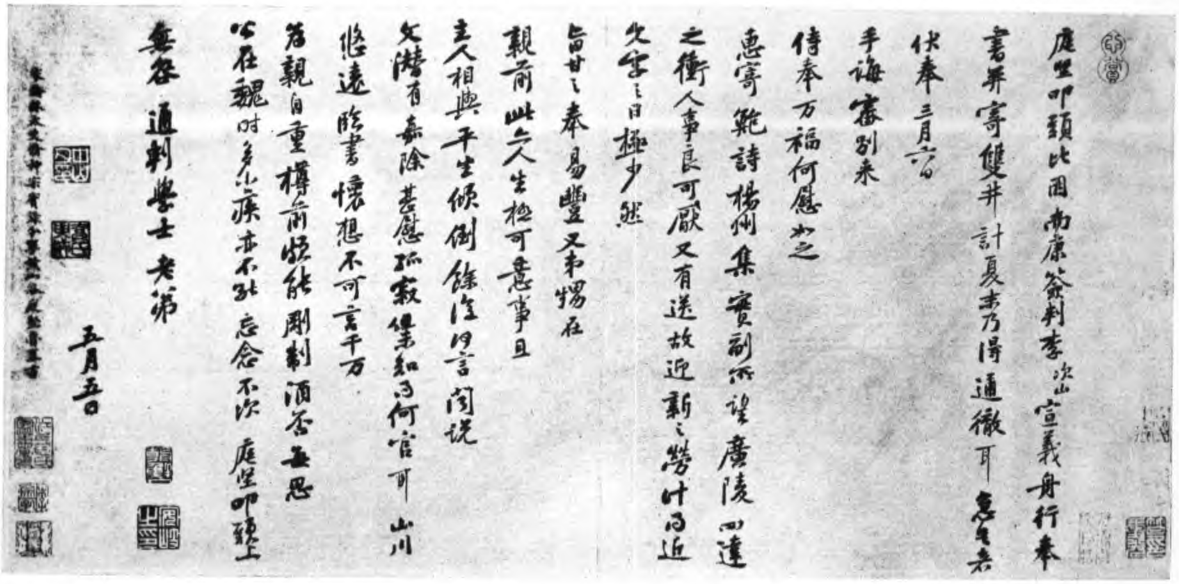

收護理兩江總督張勳致內閣電 十二月初十日

頃又接前敵電稱、我軍與革黨接仗、自早九鐘至午後三鐘、陣斃該黨甚多、奪獲礮彈四十餘箱、槍子二萬餘粒、奪同固鎮南六里之霸王城、該黨不支、敗退十餘里、我軍遵約未追等語、查革黨於停戰期內、違約猛攻、幸賴前敵將領奮力抵禦、得免闌入、自是忠勇奮發、非尋常出力可比、應請代奏、懇恩嘉獎、以示鼓勵、又思激發將士、全恃朝廷名器、現查壽春蘇松福山皖南各鎮、該總兵等、或甘心從逆、或不知下落、擬請即以勳軍前敵統領記名總兵周金城、殷恭先、陳德修、暨昨報克復渦陽舊城之總兵銜副將李紹臣、分別簡補、以昭激勸、恭候示、

收河南巡撫齊耀琳致內閣請代奏電 十二月十三日

竊據陸軍標統朱文藻自周口電告、現有倪軍潰兵逃至槐店、據云、潁州被圍、礮隊兵變、十一日夜、潁州失守、倪軍潰散過半、不知退往何處等情、查潁城失陷、由於兵變、現雖調兵分路往援、能否得力尚不可知、豫省軍界前得段署督祺瑞、王統制占元等、初六日電請、仍照原議立定共和、以求符國利民福之懿旨、聯銜電奏、不知已否上達、然軍心既已如此、若再責以同仇敵愾、斷難如前用命、河南危迫即在目前、除仍飭各軍竭力抵禦外、謹將潁州失守大概情形、電請代奏、

(未完)

宋閻次平山水 (名繪集珍冊之一)

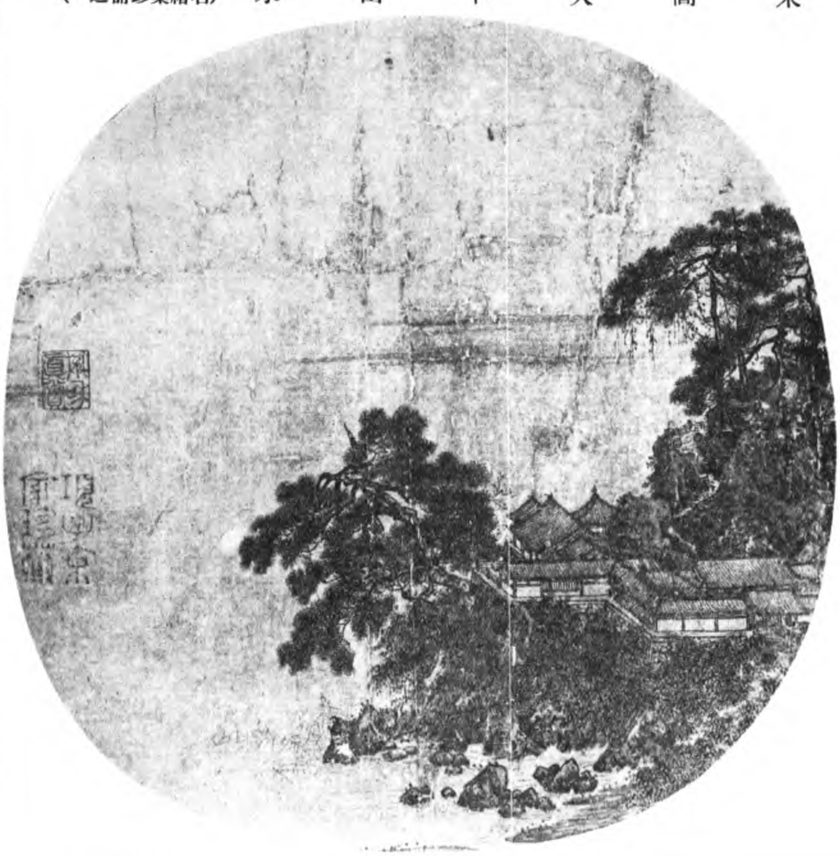

閻次平、仲子、隆興初進畫稱旨、補將仕郎、世其學而過之、畫山水人物、工於牛、彷彿李唐、而蹟不逮意、

本(本市)每期五分　十期五角　三十期以上九折
△本刊雙十號以唐盧鴻草堂十志圖及宋人風水二十景冊
掌故叢編 前出至第十冊現自第十一
本院精拓吉金墨本秦漢印譜
故宮月刊

明沈碩山水扇

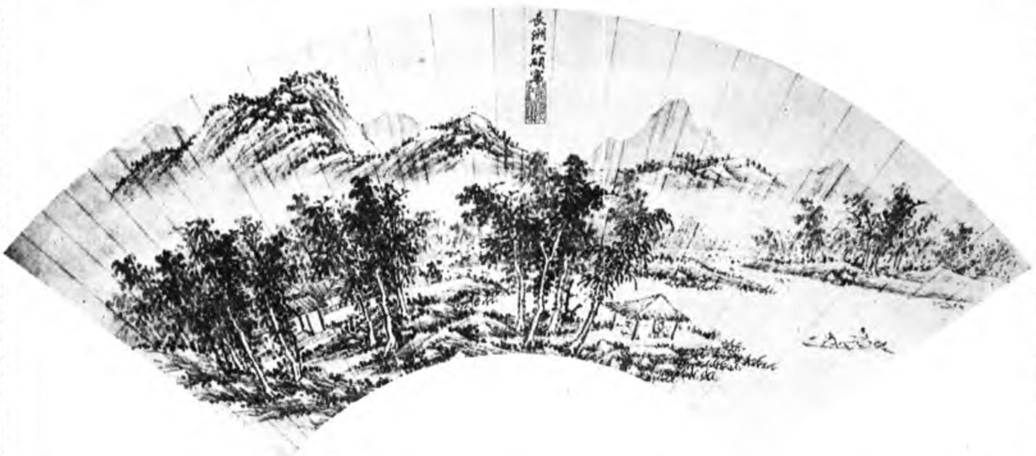

沈碩、字直謙、號龍江、長洲人、學畫三年不下樓、一時臨摹山水人物、遠效趙劉、近仿仇唐、可稱入室、尤嫻白描翎翅、

繪事雜錄（續）

吳文定公匏庵家藏集（續）

跋李龍眠所畫前代君臣事實曰、龍眠此卷、實與史筆相發明、可謂畫家之良史、非但工於藝而已、蓋古所謂圖畫者、如此卷中自漢高帝訖唐明皇事凡八、未暇悉論、獨於女禍不能無感焉耳、夫剪髮啓寵、適成唐室之亂、當熊見妒、反兆漢業之衰、後之有天下者、尙監之哉、

跋夏太常墨竹卷曰、畫家唯墨竹頗寓書法、近時得其妙者、莫過於毘陵王紱端舍人、而夏太常仲昭嘗師之、早歲類其筆意、其後稍變、而崑山之人師之者更數輩、獨屈昀處誠頗類之、而今人家所得、往往出其手也、然眞贋固自能辨、如此卷閱之卽知其爲夏公所作無疑、

跋淸明上河圖曰、金燕山張著以此圖爲張擇端筆、必有所據、至後人乃以擇端作於宋宣政間、今畫譜俱在、當時有如斯人斯藝而獨遺其名氏何耶、大卿朱公藏此已久、予始得展玩、恍然如入汴京、置身流水游龍間、但少香塵撲面耳、朱公云、此圖有稿本在張英公家、蓋其經營布置、各極其態、信非率易所能成也、

（接第四版）

明吳彬廿五圓通像之十五　（彌勒佛）　（小傳詳前）

宋版纂圖互註毛詩之一葉（書志見前第五十六期）

纂圖互註毛詩卷第一

周南關雎詁訓傳第一

毛詩國風

鄭氏箋

魏率善羌伯長

駝紐

魏烏丸率善長

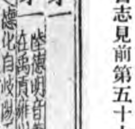

駝紐

目
三十期以上九折　六
十期以上八折
長卷首尾相聯不致剪斷爲自來影印手卷創例封面趙子昂畫馬尤屬精雅異常定價每冊大洋八角長期定閱各戶八折
讀書堂西征隨筆（淸汪景祺著）
定價　粉紙每冊六角　毛邊紙每冊五角
承遠方選購即請按價連同郵費（照價加一不收郵票）現款一并滙交即當如件奉寄不誤品目價格函索卽寄
每六冊十一元每十二冊價二十二元

跋陳閎人馬圖曰、世以韓幹馬爲第一、然明皇猶怪其無閎筆力、令師之、今觀此卷雖破爛而人馬精神猶存、信出幹之上也、

跋韓幹馬圖曰、韓幹畫馬之妙、見於杜少陵之歌、備矣、所謂畫肉不畫骨、觀於此圖尤信、

跋石勒問道圖曰、畫譜載隋展之虔有石勒問道圖、此幅殆仿之者、劉後村以爲鄭夾漈家物、今謙齋宮傳先生得之、觀澄之禪定、勒之作禮、意態各極其妙、自是畫家絕品、正不必究其事也、

題馬遠柳塘聚禽圖曰、柳塘水漫、羣鳥翔集、咫尺中、似來親人、晉簡文帝云、會心處不在遠、其言妙矣、

(未完)

皇極殿

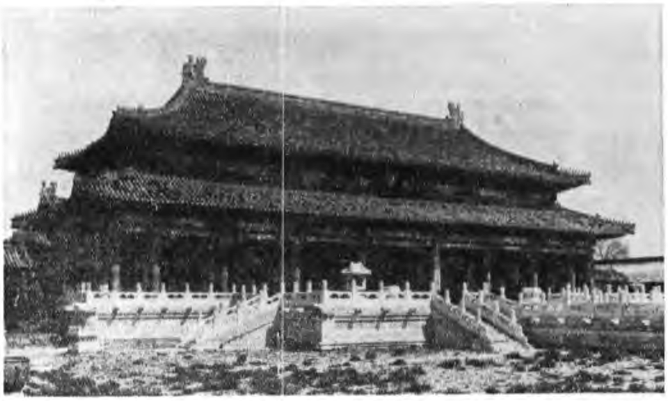

故宮善本書志（續）

周禮疏五十卷（續）

六經疏義、自京監蜀本、皆省正文及注、又篇章散亂、覽者病焉、本司舊刊易書周禮、正經注疏、萃見一書、便於披繹、它經獨闕、紹熙辛亥仲冬、唐備員司庾、遂取毛詩禮記疏義如前三經編彙精加讎正、用鋟諸木、庶廣前人之所未備、乃若春秋一經、顧力未暇、姑以貽同志云、後列校正官銜名、末行署朝請郎提舉兩浙東路常平茶鹽公事黃唐、又紹興郡齋所刊春秋左傳正義、慶元庚申吳興沈作賓跋云、作賓分閫浙左、聞汪公爲帥、嘗取國子監春秋經傳集解正義、參以閩蜀諸本、校讎訂正、鳩工集事、方殷而去、俞公兼攝府事、亦嘗加意是書、未畢又去、前人雅志、遂卒成之、諸經正義既刊於倉臺、此書復刊於郡治、合五爲六、有補後學、據沈黃二跋、知注疏合刻、始自浙左、慶元以前、祇此六經、庾司五經、亦有先後、此即舊刊之一、在黃唐時已經修補、是以本書刻工姓名有與禮記相同者、惟原板字畫端嚴、唐所補刊、雖同爲歐體、已少遜其樸厚、原板桓字減畫而慎字不減、其鋟梓必出孝宗前、當在紹興之世、蓋靖康之難、館閣所儲、及監本經史、盡爲金人輦之而北、南都既奠、高宗乃優賞求書、紹興九年詔下諸郡索國子監元頒善本、校對鏤板、十五年又徇博士王之望之請、羣經義疏未有板者、令臨安府雕造、

(未完)

故宮博物院前後五年經過記（續）

栗亭

忽忽十一月已過、而故宮之事毫無辦法、時已十二月一日矣、乃於傍晚八時頃、突接惲稚澄電話報告、謂王琦忽派憲兵至大院胡同逮捕莊先生、形勢異常嚴重、七時許已斷絕交通、電話亦有人看守、劉正在相持間、係有女僕乘隙逃出、告知惲宅、轉來通知、顧攝閣由國務院派楊仲達先生往阻、亦被攔不得入、時適王琦損殺林白水之後、親友聞之、無不爲之憂危、余急電曉滄、則衛戍司令部絕不知之、少川總理亦電于司令制止、時張總司令雨霆正在津門、于乃急電請示、一面先派人至大院胡同相護、張聞而大怒、謂孰爲此事者、應即速解圍、至深夜一時許、于乃偕警察總監陳興亞馳至解圍、且帶王琦之副官來服罪、余得電告、乃就寢、已二時許矣、翌日黎明而起、先至北大第一院、與守和叔平再商維持會事、旋偕至大院胡同、則賓客盈庭、皆來慰問者、孫慕老與焉、時趙次老則正在張宗昌側、蓋王琦係受張宗昌命令、張發命令時、趙正在座、嗣有人親見當日情形者、謂有人以某種方法激張怒、故有此舉、而張發令時且誤審計院長爲平政院長、汪伯老幾受其累云、余至大院胡同時、門口尚有便衣偵探極多、據聞其數爲二十人、蓋爲張之意未平也、余再告曉滄、因更由于司令電爲解釋、至晚始撤去、至第三日王琦亦來謝罪、並由于司令爲之先容、請勿予以難堪、乃與一見而去、中表宅仁、舅氏之長子也、新自德意志歸、時肺病初見瘥可、乃以與王琦之副官相持一夜、及第二日之周旋來賓、第三日往各親友處道謝、而疾復增劇、咯血甚多、終以不起、宅仁明敏有爲、時亦在內部、與余同室服公、迄今思之、猶爲腹痛、舅家之損失可知矣、吁、可悲也、說者爲于司令之一晤、乃有天定、否則于亦不能如許出力營救、意或然歟、而當時政綱廢弛、軍閥橫行、可概見也、

(未完)

養性門

本院最新出版物　印書無多　購者從速

本院精印民國二十年古物彩圖日曆　現已出版每份祇收工洋二元印出無多購者從速

影印太平清調迦陵音　每部大洋一元二角五

影印宋本淮海居士長短句　每部一冊價大洋八角

史料旬刊　每旬一冊定價大洋四角現已出到第十八期預定半年十八冊大洋六元五角預定全年三十六冊大洋十二元

射陽先生存稿　每部定價大洋一元五角

本刊第二十七期至第五十二期合訂本業已出版　裝潢精雅定價每冊一元五角合訂本內所有各期停止零售成書無多並希注意

故宮博物院影印夷務始末道光咸豐兩朝均已完

故宮特刊　定價……以宋秘府舊藏唐人月儀帖精印成冊並有明解縉跋定爲唐人書帖之行間有釋文小字飛動變化宋以後人萬不能爲王夢樓……定爲與草書出於一人之手誠實物也每冊價洋一元二角